Volume 10

HANGEST

LE MAG

Juillet 2026

VOTRE NOUVEAU CONSEIL MUNICPAL

A l'issue des élections municipales, une nouvelle équipe a été installée pour les années à venir. Découvrez les élus, leurs délégations ainsi que les premiers projets qui façonneront l'avenir de notre commune

VOTRE VILLAGE EN FÊTE

Concerts, animations et festivités ! Revivez les temps forts qui ont animé le village durant ces dernières semaines

Commune d'Hangest en Santerre

Sommaire

01
Composition du nouveau conseil
p.4

02
Présentation des employés municipaux
p.5

03
Commissions communales et conseils consultatifs
p.6

04
Les résumés de conseils
p.7-8

05
Le budget communal
p.9-10

06
Notre Commune à la une
p.11-12

07
Notre Commune l'actu
p.13-14

08
Service civique, un bel engagement
p.15

09
Des vacances tranquilles
p.16

10
Conseil Municipal des Jeunes
p.17

11
Ça s'est passé à Hangest
p.18-21

12
Point jeunesse
p.22-23

13
Etat civil / calendrier des festivités
p.24

14
La médiathèque municipale
p.25

15
Mot des associations
p.26-27

16
Repas champêtre
p.28

Commune d'Hangest en Santerre

NOUS CONTACTER

MAIRIE

03.22.94.30.03

mairie.hangest-en-santerre@wanadoo.fr

NOTRE SITE INTERNET

www.hangestensanterre.fr

Représentant légal

JUBERT Patrick (Maire)

Directeur de la publication

JUBERT Patrick (Maire)

Directrice de la communication

LEBLOND Anne-Catherine (Adjointe)

Rédacteur

DELARUE Tanguy

Relecture

Anne-Catherine LEBLOND

Martine DESJARDINS

Guillaume MERCIER

Camille PAUMARD

Magalie BENNEZON

Maquette et réalisation

DELARUE Tanguy

Photographes

Membres associatifs

Commune d'Hangest en Santerre

DELARUE Tanguy

Département de la Somme

Impression

Imprimerie du Plateau Picard

Parution

Juillet 2026

Dépôt légal : à parution

Diffusion

Mairie d'Hangest en Santerre

L'Edito

Chers Hangestoises et Hangestois,

Après le vote du 15 mars 2026, le nouveau Conseil Municipal a pu être installé. C'est pour moi un immense honneur d'avoir été reconduit Maire de notre commune pour un deuxième mandat .
Je voudrais tout d'abord remercier les élus sortants avec qui j'ai travaillé pendant ces 6 dernières années. Leur travail a permis la réalisation de projets d'ampleur comme la rénovation et l'agrandissement de la salle Notre Dame pour la transformer en centre de loisirs, qui connait un grand succès, la rénovation énergétique et thermique du bâtiment de la Poste Communale, la sécurisation des rues d' Arvillers et de Plessier, la rénovation du terrain de tennis et la création du City-stade pour ne citer que ceux-ci…

La nouvelle équipe municipale a pris ses fonctions, elle a à cœur de maintenir la dynamique engagée lors des précédents mandats , et est déjà bien à l'œuvre . Je tiens à les remercier toutes et tous pour leur engagement.
Nous avons fait appel, comme à l'habitude, à des citoyens non-élus pour intégrer les conseils consultatifs, qui se sont déjà réunis et sont à l'oeuvre.

Pour administrer la commune 4 adjoints ont été nommés, ainsi qu'une conseillère déléguée en charge du Conseil Municipal des Jeunes . Vous retrouverez la description de leurs délégations dans ce bulletin.

La nouvelle équipe municipale s'est rapidement mobilisée pour organiser et accompagner les associations locales pour les nombreuses animations du mois de Juin notamment, ainsi que pour les festvités autour du 14 Juillet, pour lesquelles j'ai souhaité maintenir l'ensemble des animations y compris le feu d'artifice. Toutes ont rencontré un beau succès populaire et familial.

Il faut noter la création du premier Conseil Municipal des Jeunes à Hangest en Santerre, dont le Conseil Municipal d'installation aura eu lieu en présence de Mme la Sous-Préfète qui souhaitait accompagner leurs premiers pas dans la Vie Publique. Vous n'aurez pas manqué de voir leur implication dans différentes manifestations du village.

Le maître mot sera de continuer à maitriser nos dépenses publiques afin de garder une capacité d'investissement suffisante, enjeu crucial pour le développement de notre village, en tenant compte des baisses de dotations et aussi et surtout de subventions, accompagné de l'augmentation de la majorité de nos achats, comme tous les foyers Hangestois l'ont également remarqués.

De nombreux défis nous attendent en cette année 2026 :
- La poursuite de l'étude concernant l'agrandissement de la maison médicale, avec l'objectif de lancer la consultation maitrise d'oeuvre à l'automne.
- La réalisation des travaux de rénovation énergétique et thermique de la salle « 1000 clubs ».
- La sécurisation de la liaison centre de loisirs - école , déjà en cours.
- La piétonisation de la Rue devant l'école.
- La finalisation de l'entretien des chemins de St Mard et de Beaucourt, prévue cet été.
- Et le gros dossier qui va nous être imposé par l'actualité et les fortes chaleurs, la rénovation énergétique et thermique des bâtiments communaux du centre bourg dont notamment l'école, afin de minimiser l'impact sur l'activité.

Côté équipement pour nos employés municipaux, le remplacement du véhicule municipal, qui aura été utilisé à son maximum, mais qui ne passera pas le prochain contrôle technique.
Comme vous le constatez déjà, avec ces gros dossiers sur la table, vos élus ne chômeront pas !



Je voudrais souligner l'implication de tous les services municipaux, et les remercier de leur engagement au quotidien. Sans oublier l'implication de Pauline, arrivée au terme de son contrat civique seniors, qui aura parfaitement réussi sa mission auprès de nos personnes âgées, qui l'ont visiblement fortement appréciée. Le recrutement de personnes pour faire perdurer ce service est en cours et a été validé par le Conseil Municipal.

Après la succession de ces périodes caniculaires, je souhaite vous adresser au nom de l'ensemble du conseil municipal mes voeux de repos, de convivialité et de partage pour cette période estivale.

Bel été à toutes et à tous.

COMPOSITION DU NOUVEAU CONSEIL



Patrick JUBERT

MAIRE



Rodrigue MAZINGUE

1er Adjoint : chargé des Bâtiments Communaux et de la Gestion du Cimetière



Magalie BENNEZON

2ème Adjoint : chargée des relations avec l'Ecole et son organisation, de la coordination des activités périscolaires, de l'Accueil de loisirs sans hébergement (ALSH), de la jeunesse



Olivier DAMAY

3ème Adjoint : chargé de la Voirie Communale, de l'Assainissement, du Fleurissement, de l'Aménagement de l'Espace et du Cadre de Vie



Anne-Catherine LEBLOND

4ème adjoint : chargée de l'organisation des Fêtes et Cérémonies, de l'Animation Culturelle et des relations avec les Associations. Chargée de la communication

CONSEILLERS MUNICIPAUX



Julia BERTOUX

Philippe DURAND





Stéphane DAMAY

Franck LAHOUSSOY





Eloïse DEBREU

Géraldine LANGE





Martine DESJARDINS

Guillaume MERCIER





Roger DESMET

Camille PAUMARD

Conseillère municipale déléguée CMJ



LES EMPLOYÉS MUNICIPAUX

Ils travaillent dans l'ombre...



Laurent GUIMIOT - Agent technique



Johnny TALLET - Agent technique



Valérie RIGOLLE - Secrétaire de Mairie



Julie VILTART - Secrétaire de Mairie



Véronique BOULANGER - Agent d'accueil sur l'agence postale communale



Dominique DUPAYS - Animatrice/ agent d'entretien



Sabrina RENARD - Animatrice/agent d'entretien



Johann MERCIER - Responsable médiathèque/Directeur Jeunesse



Tanguy DELARUE - Adjoint médiathèque/Directeur Jeunesse

COMPOSITION DES COMMISSIONS MUNICIPALES ET CONSEILS CONSULTATIFS

ECOLE

BENNEZON Magalie
PAUMARD Camille
MERCIER Guillaume
LEBLOND Anne-Catherine
DESMET Roger

URBANISME

DAMAY Olivier
BERTOUX Julia
DAMAY Stéphane

FINANCE

BERTOUX Julia
DESMET Roger
DESJARDINS Martine
DAMAY Olivier
DURAND Philippe

PERSONNEL

MAZINGUE Rodrigue
BENNEZON Magalie
LEBLOND Anne-Catherine
DAMAY Olivier
BERTOUX Julia

ÉOLIEN/GAZ

DEBREU Eloïse
DAMAY Olivier
MAZINGUE Rodrigue
DAMAY Stéphane

CIMETIERE

MAZINGUE Rodrigue
VILTART Julie
LANGE-DE FREITAS Géraldine
LAHOUSSOY Franck
HENNEBERT Jacques
DAMAY-BRUNEL Carine

BATIMENTS

MAZINGUE Rodrigue
DESMET Roger
DURAND Philippe
MERCIER Régis
HENNEBERT Jacques
BERTOUX Julia

FLEURISSEMENT

DAMAY Olivier
BELOT Vincent
LAHOUSSOY Franck
GUIMIOT Laurent
DAMAY-BRUNEL Carine
HAVEZ Rémi

VOIRIE

DAMAY Olivier
BELOT Solène
LAHOUSSOY Franck
DEBREU Eloïse
DAMAY Stéphane

FÊTES ET CEREMONIES

LEBLOND Anne-Catherine
BENNEZON Magalie
PAUMARD Camille
LANGE-DE FREITAS Géraldine
ROI Marie-Hélène
HINAUT Marianne

COMMUNICATION

LEBLOND Anne-Catherine
BENNEZON Magalie
PAUMARD Camille
DESJARDINS Martine
MERCIER Guillaume
MERCIER Johann
DELARUE Tanguy

CONSEILS MUNICIPAUX - PREMIER SEMESTRE 2026

22 janvier 2026

Le conseil municipal a :

- Mis en place la fongibilité des crédits en section de fonctionnement et d'investissement pour 2026
- Délibéré pour l'instauration d'une participation au financement des contrats et réglements labellisés des agents de la collectivité pour le risque santé
- Délibéré pour l'instauration d'une participation au financement des contrats et règlements labellisés des agents de la collectivité pour le risque prévoyance
- Délibéré pour reconduire la convention plateforme déchets verts avec Mr DAMAY Stéphane
- Délibéré pour la mise à jour de la délibération du 12 décembre 2017, relative à la mise en œuvre du régime indemnitaire tenant compte des fonctions, des sujétions, de l'expertise et de l'engagement professionnel (RIFSEEP)
- Délibéré pour valider les avenants des entreprises BAYER DECO, Sylvain Celers, Démolaf, concernant le marché des travaux pour la rénovation énergétique d'un bâtiment communal accueillant l'agence postale et trois logements communaux
- Délibéré pour valider l'offre de l'établissement Sorel pour l'enlèvement des déchets verts
- Délibéré pour valider l'offre de prix Multi Services, pour la tonte des sorties de village saison 2026

02 mars 2026

Le conseil municipal a :

- Présenté et voté le CFU 2025 du budget principal et budget annexe Maison Médicale
- Validé les propositions d'investissement 2026, débat d'orientation budgétaire
- Validé le choix de l'animation musicale pour les repas des aînés d'octobre 2026
- Validé le devis du feu d'artifice pour le 13 juillet 2026
- Préparé le scrutin pour les élections municipales des 15 et 22 mars 2026
- Proposé le prix et le principe concernant la vente de bois suite à l'élagage des platanes de la Place du Jeu de Paume
- Choisi le prestataire pour la mission d'assistance maître d'ouvrage pour les travaux de réhabilitation/extension ou construction de la maison médicale
- Validé le choix du prestataire pour le spectacle de l'arbre de Noël 2026
- Défini le principe de distribution de nichoirs à mésanges, prédateur naturel des chenilles processionnaires et de pièges à frelons asiatiques

20 mars 2026

Le conseil municipal a :

- Elu le Maire
- Elu les Adjoints
- Délégué l'attribution du conseil municipal au Maire

2 avril 2026

Le conseil municipal a :

- Présenté et voter le Compte Financier Unique (CFU) 2025
- Nominé une conseillère municipale déléguée
- Voté les indemnités du Maire, des Adjoints et de la Conseillère municipale déléguée
- Créé un conseil municipal de jeunes
- Constitué des commissions municipales
- Constitué la commission communale des impôts indirects
- Désigné le délégué et son suppléant au SIEP du Santerre
- Désigné le délégué et son suppléant à TE80
- Présenté le courrier reçu de Mme BARAN, demandant une mise en accessibilité de l'espace public devant son domicile
- Présenté le courrier de Mr MAGALHAES, demandant la création d'un bateau rue du Plessier

CONSEIL MUNICIPAL

1er semestre 2026

30 avril 2026

Le conseil municipal a :

- Choisi le personnel dans le cadre de l'accroissement temporaire d'activité estivale
- Validé le devis pour remplacer le volet au logement de Mme COYETTE
- Présenté le CMJ (Conseil Municipal des Jeunes)
- Validé le devis pour la remise des prix des élèves de l'école en fin d'année scolaire

4 juin 2026

Le conseil municipal a :

- Délibéré pour incorporation de plein droit d'un bien sans maître
- Validé les travaux d'entretien voirie 2026
- Validé les travaux d'investissement voirie 2026
- Délibéré pour reconduire le convention avec Familles Rurales concernant l'accueil des mercredis
- Délibéré pour les redevances d'occupation du domaine public (RODP)
- Organisé les manifestations (fête locale, village des sports, fête de la musique, 13 et 14 juillet 2026)
- Organisé la visite de Mme la Sous-préfète le 5 juin 2026
- Délibéré concernant la grille tarifaire périscolaire pour 2026-2027
- Etudié la demande de Mr et Mme MACHART, pour la création d'un bateau au droit du 20 rue de Quesnel
- Validé l'appel à projet auprès de la CAF 80 concernant l'achat de mobilier de rangement pour les locaux de stockage du centre de loisirs
- Etudié la proposition de Mme LOMBART Séverine pour la vente du dernier terrain au lotissement les Alouettes
- Délibéré pour la convention de réengagement pour l'accueil des volontaires en service civique
- Désigné un correspondant défense
- Délibéré pour valider la convention 2026 avec les mairies "Stérilisation et Identification des chats libres sauvages" avec la fondation 30 millions d'amis
- Délibéré pour voter une subvention à l'association ANIMALOVE

2 juillet 2026

Le conseil municipal a :

- Assisté à la présentation par Melle Pauline DESJARDINS du bilan de ses activités à l'issue de sa mission en Contrat Civique
- Délibéré pour valider le réglement intérieur modifié pour le restaurant scolaire et l'accueil périscolaire
- Validé une subvention exceptionnelle à l'Associtation Les Amis de l'école pour le remboursement de diverses dépenses
- Validé une subvention exceptionnelle à l'Association l'US Hangi pour le remboursement de diverses dépenses
- Reconduit sur le principe du recrutement de deux services civiques "solidarité séniors"
- Organisé les manifestations du 13 juillet 2026, ainsi que le repas Champêtre
- Délibéré pour la mise en place d'autorisation spéciale d'absence (ASA) pour évènements familiaux
- Délibéré pour retrait de la délibération concernant les délégations de fonction aux adjoints au titre du contrôle de légalité prise lors de l'élection du maire et ses adjoints
- Délibéré pour l'admission en non-valeur d'une créance irrécouvrable
- Choisi l'opérateur pour le passage à la fibre des lignes de télécommunications communales
- Délibération de principe pour l'achat d'un camion benne type paysagiste pour le service voirie
- Délibéré pour le renouvellement de Mme RENARD, à compter du 1er septembre 2026

LE BUDGET COMMUNAL 2026

Voici toutes les informations sur le budget 2026 voté lors du Conseil Municipal du 2 avril 2026

PRÉSENTATION ET VOTE DU COMPTE FINANCIER UNIQUE (CFU) 2025 - BUDGET PRINCIPAL

Le Conseil Municipal d'Hangest-en-Santerre, réuni sous la présidence de Monsieur MAZINGUE Rodrigue, Adjoint, délibérant sur le CFU de l'exercice 2025 dressé par Monsieur Jubert Patrick, Maire, après s'être fait présenter le budget principal et les décisions modificatives de l'exercice considéré, donne acte de la présentation faite du CFU, lequel peut se résumer ainsi :

SECTION DE FONCTIONNEMENT

Dépenses : 733 650.25 €

Recettes : 932 646.29 €

Excédent : 198 996.04 €

Report de l'excédent N-1 : 1 009 624.83€

Part affecté à l'investissement : -381 232.96 €

Résultat cumulé fin 2025 :

827 387.91 €

SECTION D'INVESTISSEMENT

Dépenses : 650 641.76 €

Recettes : 1 001 731.04 €

Report du déficit N-1 : -264 667.93 €

Résultat 2025 :

351 089.28 €

AFFECTATION DU RESULTAT

Considérant que seul le résultat de la section de fonctionnement doit faire l'objet de la délibération d'affectation du résultat (le résultat d'investissement reste toujours en investissement) et doit en priorité couvrir le besoin de financement (déficit) de la section d'investissement, il est décidé d'affecter le résultat comme suit :

- Affectation obligatoire : 237 918.51 €
- Affectation complémentaire : 0 €
- Affectation à l'excédent reporté de fonctionnement : 589 469.40 €

PRÉSENTATION ET VOTE DU COMPTE FINANCIER UNIQUE (CFU) 2025 - BUDGET MAISON MEDICALE

SECTION DE FONCTIONNEMENT

Dépenses : 16 238.25 €

Recettes : 15 185.56 €

Déficit : 1052.69 €

Report N-1 : 71 582.44 €

Résultat cumulé fin 2025 :

70 529.75 €

SECTION D'INVESTISSEMENT

Dépenses : 0 €

Recettes : 0 €

Excédent : 0 €

Report N-1 : 265.39€

Résultat cumulé :

265.39€

VOTE DES TAUX D'IMPOSITION 2026

Années	TFB (taxe foncière bâti)	TFNB (taxe foncière non bâti)	CFE (Taxe professionnelle)
2025	39,81%	35,96%	18,44%
2026	39,81%	35,96%	18,44%

PRÉSENTATION ET VOTE DU BUDGET PRINCIPAL 2026

SECTION DE FONCTIONNEMENT

Dépenses : 1 449 333.52 €

Recettes : 1 449 333.52 €

SECTION D'INVESTISSEMENT

Dépenses : 1 028 175.78 €

Recettes : 1 028 175.78 €

PRÉSENTATION ET VOTE DU BUDGET MAISON MÉDICALE

SECTION DE FONCTIONNEMENT

Dépenses : 87 529.75 €

Recettes : 87 529.75 €

SECTION D'INVESTISSEMENT

Dépenses : 50 000.00€

Recettes : 50 000.00 €

VOTE DES SUBVENTIONS AUX ASSOCIATIONS

L'Amicale des Sapeurs Pompiers	**150€**
ACPG CATM	**150€**
Société de chasse	**150€**
Club des Aînés	**150€**
Club de gymnastique	**150€**
AnimaLove	**150€**
Les Amis de l'école	**150€**
Club de football	**150€**
LCH (les coureurs hangestois)	**150€**
Croix Rouge	**200€**
Les Liens du Bien être	**150€**

Les associations ayant réalisé des manifestations ont reçu 250€ supplémentaires.

VOTRE VILLAGE EN FÊTE











La fête du village, pour petits et grands !

Sous le signe de la bonne humeur et du partage, la fête du village a une nouvelle fois réuni de nombreux habitants et visiteurs.
Sous un beau soleil, la réderie, les manèges et les animations gratuites ont fait le bonheur des petits comme des grands.
La restauration et la buvette étaient assurées par les Amis de l'Ecole et l'Amicale des Pompiers.

Quand la musique est bonne !

Comme chaque année, le fête de la musique a lancé les festivités de l'été, avec un public qui a répondu présent !
Le groupe VAGALAM est venu animer la soirée.
Les Amis de l'école ont assuré la buvette et la restauration avec efficacité !
Nous remercions l'entreprise "Giorgio et fils" pour le financement de la location des structures gonflables, pour le plus grand bonheur des enfants.











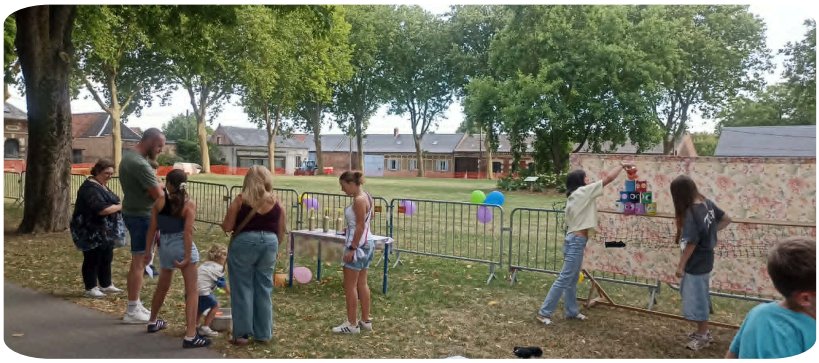



Feu d’artifice et bonne humeur !

Entre la cérémonie de commémoration, les jeux picards, les stands pour les enfants (maquillage, animations…) tenus avec le soutien du CMJ, chacun a pu profiter de ce week-end de fête.

Les Amis de l’École ont assuré la buvette et la restauration tout au long de la soirée.

La retraite aux flambeaux, le bal populaire et le feu d’artifice sont venus clôturer ces festivités dans une très belle ambiance.

Merci à tous les bénévoles, associations et participants qui ont contribué à la réussite de ces deux journées.







LES LIENS DU BIEN ÊTRE





Un événement pensé par des femmes, pour les femmes !
Tout au long de la journée, différents stands étaient présents pour sensibiliser le public à différentes thématiques (la ménopause, l'endométriose, les violences conjugales, sexuelles et sexistes, l'écologie, le bien être..)

S'en est suivi une soirée sur réservation pour clôturer cette belle journée !

LES COUREURS HANGESTOIS

265 participants pour **l'Hangestoise 2026**, soit 100 de plus que l'an dernier, quelle réussite !
Petits, grands et même vos plus fidèles compagnons n'ont pas hésité à se motiver pour braver les différents parcours.
A vélo, en courant ou marchant, la boue n'a pas eu raison de tous ces courageuses et courageux.
Un moment convivial et sportif pour le plus grand bonheur de tous !









LES AMIS DE L'ECOLE





Le repas de la Saint Patrick a connu un grand succès puisqu'il a affiché complet !

Après avoir partagé un bon repas, camembert rôti et charcuteries, l'ensemble des participants a pu prendre place sur la piste de danse pour clôturer cette belle soirée !

La bourse aux vêtements de printemps a réuni de nombreux visiteurs venus profiter des bonnes affaires et renouveler leur garde-robe à petits prix.
Cet événement a permis aux exposants de proposer vêtements, chaussures et accessoires dans une ambiance conviviale





La chasse aux œufs, financée par la Commune, une tradition de plus en plus appréciée !
Chaque année, les familles, de plus en plus nombreuses, se réunissent pour récolter les chocolats soigneusement cachés par les cloches.

GYM LOISIRS



Les membres du bureau ainsi que les adhérents se sont réunis pour l'assemblée générale.
S'en est suivi un repas convivial pour clôturer cette année sportive !

SERVICE CIVIQUE SOLIDARITÉ SÉNIORS
UNE ANNÉE ANIMÉE

LES ACTIVITÉS PROPOSÉES PAR PAULINE SERVICE CIVIQUE SUR CETTE ANNÉE.

- Atelier Diamand Painting
- Atelier Création cartes 3D
- Atelier Crochet
- Atelier Numérique
- Atelier Peinture
- Atelier Upcycling
- Accompagnement des personnes âgées isolées
- Soutien en communication pour le Club des Aînés





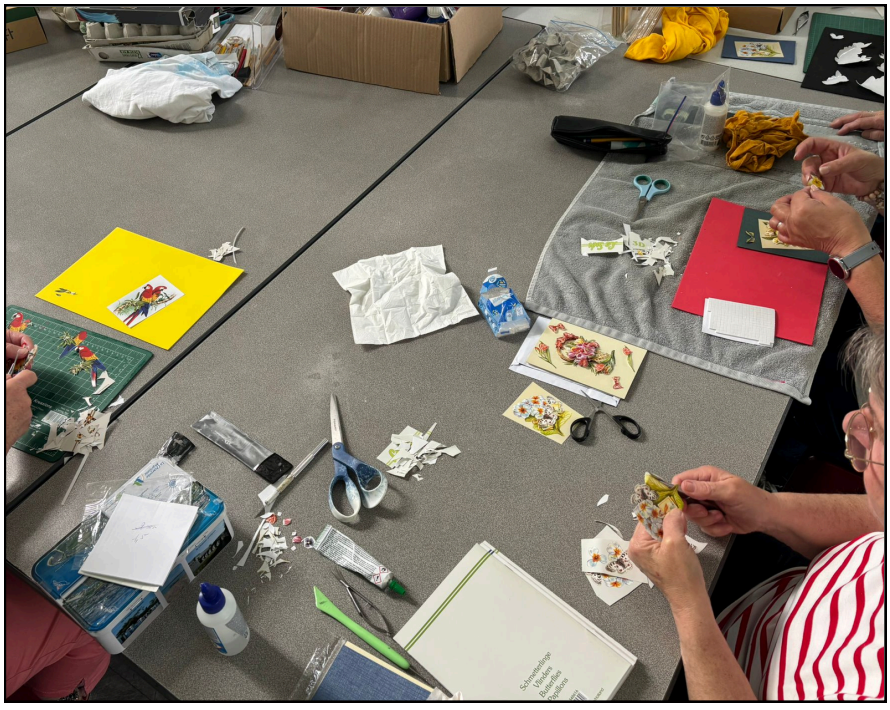



SERVICE CIVIQUE
Une mission pour chacu
au service de tous

Générations Mouvement
FÉDÉRATION DE LA SOMME

Club des Aînés

MINISTÈRE DE L'INTÉRIEUR

Contre les **cambriolages**, les **bons réflexes !**

OPÉRATION TRANQUILLITÉ VACANCES



Vous vous absentez ?

Faites surveiller votre domicile par les services de police ou de gendarmerie.

Informations et inscriptions dans votre commissariat ou votre brigade de gendarmerie.
Pour gagner du temps, remplissez le formulaire sur www.interieur.gouv.fr



Retrouvez tous les bons réflexes
dans notre brochure et sur internet

ministere.interieur

@Place_Beauvau

Gendarmerie nationale

POLICE NATIONALE

© MI/SG/DICOM/03-2016 © maxsim - fotolia.com

LE CMJ, DES JEUNES ENGAGÉS !

Le Conseil Municipal des Jeunes (CMJ), animé par Camille PAUMARD, vient de voir le jour dans la commune.

Ce nouveau dispositif permet aux jeunes Hangestois et Hangestoises âgés de 12 à 15 ans de s'investir activement dans la vie locale et de proposer des projets pour leur commune.

Suite à une diffusion sur les réseaux sociaux, ainsi qu'à de l'affichage sur la commune, les jeunes âgés de 12 à 15 ans intéressés par ce projet de Conseil Municipal des Jeunes ont du compléter une fiche d'inscription, ainsi qu'une fiche d'engagement avec leurs idées/projets qu'ils souhaiteraient mettre en place.
Chaque jeune a également reçu un courrier, ainsi qu'une carte de jeune électeur dans sa boîte aux lettres pour venir participer au vote.

Les élections du CMJ se sont déroulées le 22 mai dernier.
À cette occasion, 15 jeunes ont participé au vote et ont choisi à l'unanimité une liste complète de 7 candidats motivés et porteurs d'idées pour l'avenir de la commune.

Les 7 jeunes élus sont : Camille MERCIER, Célestine MERCIER, Emilio LESOURD, Mathis DAMAY, Mélissa RENAULD et Florine BAUDEL.

À travers ce Conseil Municipal des Jeunes, la commune souhaite encourager l'engagement citoyen des jeunes, leur donner la parole et les accompagner dans la réalisation de projets utiles et dynamiques pour tous les habitants.

Madame Adeline KERGOURLAY-DUGAST,
sous-préfète de Montdidier, était présente lors du premier Conseil municipal des jeunes, appelé « conseil d'installation ».

Lors de ce conseil, les jeunes ont pris connaissance du règlement intérieur ainsi que du calendrier prévisionnel des actions, établi à partir du programme qu'ils ont proposé.

Pour conclure ce premier conseil, un vote à bulletin secret a eu lieu afin d'élire le porte-parole du groupe. C'est Célestine MERCIER qui a été élue avec 3 voix sur 7.

CMJ
CONSEIL MUNICIPAL DES JEUNES
2026-2028













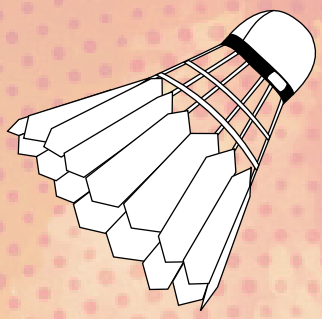



VILLAGE DES SPORTS



13 JUIN 2026



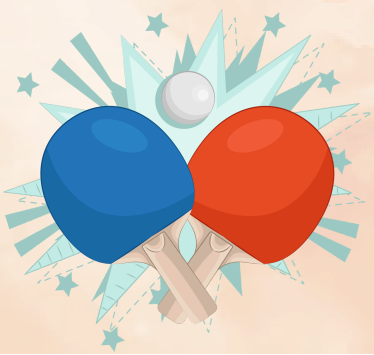



CA S'EST PASSÉ À HANGEST !

Organisé par le Département de la Somme, le Village des Sports a rencontré un immense succès dans notre commune.
Sous une météo particulièrement favorable, les visiteurs ont pu découvrir et s'initier à plus de 33 activités sportives tout au long de la journée.
Avec près de 650 entrées enregistrées, cette édition a battu le record de fréquentation, témoignant de l'engouement du public pour cet événement convivial et dynamique. Une belle réussite qui a permis aux petits comme aux grands de partager un moment sportif, ludique et fédérateur autour des valeurs du sport.
Nous remercions l'ensemble des partenaires, associations, bénévoles et participants qui ont contribué à faire de cette journée un véritable succès.











CA S'EST PASSÉ À HANGEST !















ÇA S'EST PASSÉ À HANGEST !















Rétrospective de l'année 2025-2026



Les élèves ont pu vibrer au rythme de l'effort et se dépasser lors des rencontres organisées dans le cadre de l'USEP : triathlon pour les CM1-CM2, olympiades pour les PS/MS/GS de maternelle.



Toute l'école a participé au parcours du cœur. Des ateliers de sensibilisation (alerter, manger, bouger) ont été proposés et une randonnée encadrée par plusieurs membres du club des ainés a été organisée. Bravo aux maternelles pour avoir réalisé cette marche !

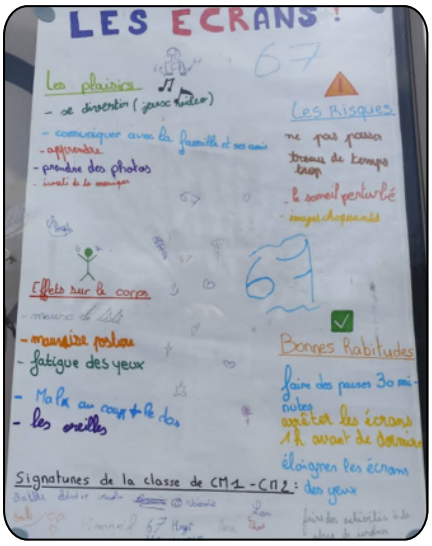

L'intervention du service sanitaire (étudiants en médecine, école d'infirmiers...) a permis aux élèves de CE1/CE2 et CM1/CM2 d'être sensibilisés aux usages et mésusages des écrans.

Les classes d'élémentaire ont également pu être sensibilisées à l'environnement (avec l'intervention du smitom) et aux bienfaits des déplacements à vélo (mobilité durable) dans le cadre du programme Avelo3 financé par l'ADEME (Agence de la Transition Ecologique). Ces interventions se sont faites en lien avec les programmes notamment le SRAV (Savoir Rouler A Vélo) et le permis piéton.







L'ensemble des classes a pu partir en voyage scolaire grâce aux financement partiel de l'Association « les amis de l'école ». Nous les en remercions !
Chaque sortie était en lien avec un projet de classe ou une partie du programme scolaire : une façon ludique d'enrichir les apprentissages



Malgré quelques adaptations et un changement de date à cause de la chaleur, la kermesse de l'école a pu se dérouler dans la bonne humeur.

LA JEUNESSE : SERVICES PÉRISCOLAIRES ET EXTRASCOLAIRES



Pour sa huitème année, les chiffres de l'accueil du mercredi ont battu des records avec certaines journées à plus de 40 enfants !

Ce succès s'explique par un programme varié, atrractif, en prenant toujours en compte les envies et besoins du public, avec des journées à thème, des activités manuelles, du sport ou encore des activités culinaires.

Rendez-vous dès le 2 septembre 2026, pour de nouvelles aventures !

lesmercredisanimes@gmail.com



Un périscolaire toujours très convoité avec un taux de fréquentation élevé sur les différents temps d'accueils.

Comme chaque année, les divers ateliers proposés aux enfans ont été riches et variés avec : de la motricité, activités manuelles, théâtre, cuisine, jardinage ainsi que des ateliers prévention numérique en partenariat avec la CCALN.

N'oubliez pas que l'espace parent est toujours disponible et qu'il vous permet d'inscrire vos enfants aux différents temps d'accueil.

Mail : mediatheque@hangestensanterre.fr



Été 2026, nous voilà !

L'accueil de loisirs a débuté le lundi 6 juillet et fermera le vendredi 31 juillet avant de proposer une dernière semaine pleine de rebondissements du 24 août au 28 août, juste avant la rentrée scolaire.

Pour inscrire votre enfant, vous pouvez vous rendre à l'école communale ou envoyer un mail à l'adresse mediatheque@hangestensanterre.fr

Attention, plusieurs groupes affichent déjà complet !

L'ÉTAT CIVIL

Naissances :

- Le 3 janvier : Sacha FERNANDES
- Le 11 janvier : Paolo PEGORARO
- Le 25 janvier : Maylo DELCENSERIE DESCAMPS
- Le 19 février : Axelle COUTY
- Le 20 mars : Romy BRIET

Décès :

- Le 1er mars : Mme Georgette MERCIER épouse DESJARDINS
- Le 26 mai : Mr OUDIN Daniel
- Le 14 juin : Mme DUQUENNE Micheline épouse NOTTEAU
- Le 07 juillet : Mr LEFEUVRE Jean-Pierre

Mariages :

- Le 16 mai : Mr John PATRICIO et Mme Claire SERPETTE
- Le 16 mai : Mr Cyrille PASQUIER et Mme Julie HIVER
- Le 20 juin : Mr ROUSSEAU Romuald et Mme GALLAND Sabine
- Le 27 juin : Mr NICOLE Julien et Mme LEVERT Camille
- Le 18 juillet : Mr DUPONT Gaylor et Mme LHUILLIER Laura

La liste des états civils est établie en fonction des documents qui nous ont été retranscrits par les services de l'Etat Civil des mairies des lieux de naissance ou de décès. Nous ne pourrions être tenus pour responsable si une personne devant faire partie de cette liste n'y figurerait pas.

À VENIR

Samedi 29 et dimanche 30 août

Ball trap

Société de chasse

Chemin de St Mard

Dimanche 6 septembre

Repas champêtre

Commune

Place du jeu de Paume

Samedi 26 septembre

Marche et repas

Club des Aînés

Salle des fêtes

Samedi 10 octobre

Repas

Club de foot

Salle des fêtes

Ce calendrier est prévisionnel. Il peut être modifié à tout moment

19 au 30 octobre

ALSH

Familles Rurales

Salle accueil de loisirs et périscolaire

Samedi 24 octobre

Trail des sentiers maudits

Les coureurs Hangestois

Stade Marina et Dominique FERON

Dimanche 25 octobre

Repas des Aînés

Commune

Salle des fêtes

Samedi 7 et dimanche 8 novembre

Bourse aux jouets

Les Amis de l'école

Salle des fêtes

Mercredi 11 novembre

Commémoration

Commune

Monument aux morts

Jeudi 19 novembre

Beaujolais

Club des Aînés

Salle des fêtes

Samedi 5 décembre

Commémoration

Commune

Monument aux morts

Samedi 9 janvier

Vœux du Maire

Commune

Salle des fêtes

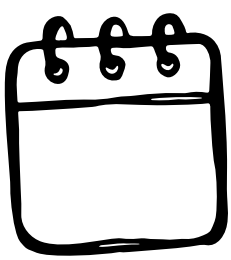

joyeuses fêtes

FÊTONS NOËL A HANGEST EN SANTERRE

Samedi 21 et dimanche 22 novembre

Marché de Noël

Vendredi 18 décembre

Arbre de Noel de la Commune pendant le temps scolaire

Samedi 19 décembre

Distribution des cadeaux aux enfants primaires et maternelles non scolarisés dans la commune



Médiathèque HANGEST EN SANTERRE

INSCRIPTION GRATUITE

HORAIRES D'OUVERTURE

Lundi	8h30 - 19h00
Mardi	8h30 - 19h00
Mercredi	8h30 - 19h00
Jeudi	8h30 - 19h00
Vendredi	9h00 - 20h00
Samedi	9h30 - 20h00
Dimanche	Fermé

CONTACTS

03.22.94.94.81

mediatheque@hangestensanterre.fr

Rue Paul Laurain

MEDIATHEQUE NUMERIQUE

skilleos

GERIP solutions COGNITIVES

RESSOURCES NUMÉRIQUES GRATUITES

cafeyn

musicMe

CITÉ DE LA MUSIQUE PHILHARMONIE DE PARIS

storyplay'r

MA PETITE MÉDIATHÈQUE

Les ressources numériques sont financées par la bibliothèque départementale de la Somme et sont gratuites pour tous les lecteurs inscrits de la médiathèque d'Hangest en Santerre.

Retour sur la soirée portes ouvertes anuelle "Retro Games 2"







La médiathèque municipale a rassemblé petits et grands lors de sa soirée portes ouvertes "Retro Games 2".

Au programme, espace retro gaming et tournoi FC 26 avec une carte cadeaux pour les 3 premiers.

L'US Hangi a assuré la restauration et la buvette apportant une touche conviviale et chaleureuse !

MOT DES ASSOCIATIONS

Les Liens du Bien-Être, association créée en Janvier 2026, a organisé son premier événement intitulé « Elles Up! » le samedi 14 mars 2026 à la salle des fêtes d'Hangest-en-Santerre.

À cette occasion, plusieurs exposantes locales ont animé un marché artisanal, ainsi que des ateliers bien-être tout au long de la journée. Des associations engagées dans la sensibilisation à la cause féminine étaient également présentes. En soirée, 56 Femmes ont répondu présentes, contribuant à créer une ambiance festive, chaleureuse et bienveillante. L'événement a été rythmé par une DJette et soutenu par une équipe de bénévoles investie, qui a su faire de cette journée et de cette soirée un moment inoubliable, riche en belles surprises.

L'association tient à remercier chaleureusement la commune pour son soutien et toute l'intendance mise à disposition lors de cette première édition, et certainement pas la dernière ! Plusieurs autres événements sont actuellement en réflexion. L'association souhaite renforcer les liens entre les structures locales et faire appel aux habitant·es d'Hangest-en-Santerre afin de valoriser les compétences de chacun et chacune lors de futures manifestations.

N'hésitez pas à suivre notre page Facebook et à nous contacter :

Les liens du bien-être

07.69.14.90.79

lesliensdubienetre@gmail.com

La saison 2025-2026 se termine de la plus belle des façons pour l'US HANGEST avec une montée historique en D3, en effet le club en bientôt 50 ans d'existence n'avait jamais atteint ce niveau.

Cette saison nous avons également battu de très loin le nombre de licenciés en atteignant le nombre de 135.

Notre équipe B s'est hissée en D5 ce qui n'était jamais arrivé et se classe 7ème de son classement.

De son coté l'équipe féminine termine à la 2ème place du classement à force de courage et d'abnégation.

En ce qui concerne les jeunes, nous avons 8 équipes qui foulent les terrains chaque semaine, notre entente avec nos clubs voisins de Plessier et Arvillers fonctionne très bien.

Pour terminer, j'annonce mon départ du club d'Hangest suite à des désaccords avec des licenciés très récents du club qui voient un autre chemin pour le club.

Mon bilan en 3ans n'est pas si mauvais, on est passé de 75 licenciés en 2023 à 135 en 2026, notre équipe B est montée en D5, et notre équipe fanion en D3, ces 3 performances étant les meilleurs pour le club depuis sa création.

Voilà je vous souhaite au nom du club de très belles vacances d'été.

Le président

Franck LAHOUSSOY

Toute l'équipe des Coureurs Hangestois vous remercie chaleureusement pour votre participation à la 3e édition de l'Hangestoise. Grâce à votre présence, votre enthousiasme et votre bonne humeur, cette journée a une nouvelle fois été une belle réussite avec 300 participants.

Tout au long de l'année, notre association propose des sorties marche, course à pied, trail et vélo, dans un esprit de convivialité, de partage et de dépassement de soi. Que vous soyez débutant ou sportif confirmé, chacun y trouve sa place.

Nous espérons vous retrouver très bientôt pour notre prochain grand rendez-vous : la 2e édition du Trail des Sentiers Maudits, qui se déroulera le 24 octobre 2026. Nous vous attendons nombreux pour relever ce nouveau défi et partager ensemble une nouvelle aventure sportive au cœur de nos sentiers.

Nous vous souhaitons un très bel été !

À très bientôt sur les chemins !

Le président.

Cyril BENNEZON

MOT DES ASSOCIATIONS

Une année riche en succès et en convivialité

L'année écoulée a une nouvelle fois été marquée par de belles réussites pour l'association Les Amis de l'École. Grâce à la mobilisation de tous, les différentes manifestations organisées ont rencontré un franc succès : la soirée de la Saint-Patrick, la chasse aux œufs, la réderie du village, la Fête de la Musique ainsi que la kermesse de fin d'année.

Nous tenons à adresser nos plus sincères remerciements à toutes les personnes qui participent à nos événements, parents, enfants, habitants, amis de l'école, aux artisans, partenaires et la commune qui nous soutiennent , ainsi qu'à l'ensemble des bénévoles qui donnent de leur temps et de leur énergie pour faire vivre l'association et notre village. Sans vous, rien de tout cela ne serait possible.

Grâce aux bénéfices réalisés lors de ces manifestations, en plus de notre participation annuelle aux sorties scolaires, à l'achat des vélos pour les maternelles et cerceaux, nous avons pu cette année offrir le repas lors de la kermesse à tous les enfants scolarisés à l'école d'Hangest, ainsi qu'un goûter glacé à l'occasion de la fin d'année scolaire. Ces moments de partage et de plaisir sont au cœur de notre engagement en faveur des enfants.

L'association est toujours à la recherche de nouveaux bénévoles. Que ce soit de manière ponctuelle ou régulière, toute aide est la bienvenue et permet de poursuivre nos actions au profit des élèves.

Nous vous souhaitons à toutes et à tous un très bel été et nous vous donnons rendez-vous à la rentrée pour de nouveaux projets et de nouvelles manifestations.

Les Amis de l'École.
Éloïse



Les vacances estivales approchent à grand pas...
Nous souhaitons à l'ensemble de nos adhérents/tes un excellent été avant de nous retrouver en septembre avec la même envie,la même énergie et la même bonne humeur.

Nous vous attendons nombreux et nombreuses le mercredi 9 septembre date de reprise de nos cours,avec notre animatrice Murielle de 19h à 20h à la salle des fêtes d'Hangest en santerre.
Au programme renforcement musculaire avec un matériel diversifié (élastiques,barres,haltères,steps,ballons....)
Nous serions ravies de vous accueillir.

Bel été à tous et à toutes.
Le bureau

Contact:06/30/03/72/83
Page Facebook : gym hangest

L'Amicale des Pompiers remercie toutes les personnes venues sur la réderie du 7 Juin ce qui a contribué à un belle réussite de cette journée festive.

Prochain rendez vous, en fin d'année avec le traditionnel calendrier des Sapeurs Pompiers, où comme chaque année nous serons heureux d'être reçus chaleureusement dans vos foyers.

Le Président,
Didier DELHAY

Repas Champêtre

Le dimanche 6 septembre 2026

Place du Jeu de Paume

Animation musicale

Ferme "Milhouette" sur place et activité pour les enfants (qui participent au repas)

N'hésitez pas à mettre une touche de campagne dans votre tenue (chapeau de paille)

Jeux de plein air pour adultes et enfants

Le Menu

Buffet champêtre composé de :

Entrée
Plat
Salade-fromage
Dessert

Apéro offert par la commune



Tarif

17 €uros

9 € pour les enfants avec une boisson

Buvette assurée par le Club des Aînés

Réservation à la Mairie accompagnée de votre règlement avant le 25 août 2026